THE CHOSUN ILBO. (THE KOREA DAILY NEWS.) SEOUL
第六千八百六十號【一】 (第三種郵便物認可)(昭和七年十一月三十日)
昭和十三年七月三十日(土曜日) (第五版)
朝鮮日報 朝刊 本紙朝夕刊十二面

社說
赤痢의 跋扈와 虎疫의 脅威
—防疫施設의 徹底를 要함—

一

언제나 夏節이 되면 傳染病이 流行하는것은 普通이지만 朝鮮에는 昨今에 이것이 更甚하다。再昨年의 赤痢 三昨年의 腸窒扶斯는 世人의 記憶에도 새롭거니와 今年의 赤痢도 相當한 모양이어서 今年一月以來 傳染病患者가 五千八百餘名이며 赤痢患者만 五千을 넘는다하니 이것을 보면 얼마나 그 勢力이 猛烈한가를 알수잇다。게다가 今年에는 北으로 北支那 南으로 日本內地서 虎列刺가 侵入할 形勢를 보이고잇서 住民은 傳染病에 一大脅威를 느끼고 잇다。

二

赤痢나 虎列刺나 그 魔力이 얼마나 慘酷하다는 이제 새삼스러히 說明할 餘地가 업지만 朝鮮의 過去 死亡率로 보더라도 虎疫은 五割, 赤痢는 二割이란 놀라운 數字를 示하니 어찌 放心할바랴。도리켜 過去 十數年來의 傳染病의 狀況을 보면 患者數로나 死亡者數나 各各 增加의 一路를 밟고잇스니 昭和元年 傳染病患者 總數 一萬一千人은 昭和十年에와서 一萬七千人이란 多數를 占領한것을 보아도 알수잇다。人口의 絕對數는 增加한다 하지만 衛生施設도 늘어야할 朝鮮에서 傳染病患者가 增加하는것은 羞恥다。

三

勿論 當局에서는 年年衛生施設을 擴充하야 昭和十年末現在 病院數 百三十六 醫師二千五百餘人 其他限地醫 醫生 齒科醫等을 合하면 相當한數에 達하는것은 事實이나 아직 이것으로써 滿足키는 不足하니 醫師가 人口萬人에 一人이라함은 너무도 遙한 일이아니냐。況 下水道、井戶、便所其他 日常生活에 關聯된 施設을 볼때엔 참으로 寒心을 不禁하니 京城가튼 比較的 衛生施設이 發達한대도 年年 赤痢 腸窒扶斯가 盛行하는것을 보아도 넉넉히 當局의 消息을 엿볼수잇다。

四

衛生施設에는 醫療機關의 設置도 必要하지오 下水道 井戶 河川 便所等 生活環境을 改善할도 必要하지나 이것과 못하지 안케 必要한것은 衛生思想의 普及이다。小便이나 汚水를 路上에 터지는 사람、가래、침、코를 함부루 배앗는사람 傳染病을 감추고 隣人에게 말하지 안는 사람、어 사람들을 데리고 어찌 傳染病의 防止를 할수잇스랴。特히 現在와가티 交通機關이 가장 發達하게된 現下에 잇서서는 一層 人民의 衛生思想이 必要하니 當局은 모름지기 衛生施設을 改善擴充하려니와 衛生思想의 普及에도 絕對한 努力을 애끼지 안홀지니 포스터、映畵、삐라等으로 時時衛生思想을 宣傳함은 傳染病을 防止하는 有力한 原動力이될것이다。

今年上半期貯蓄額 十七億圓台突破

【東京電話同盟】政府가 熱心히 宣傳하고잇는 八十億貯蓄奬勵가 徹底하야 最近國民의貯蓄熱은 자못 旺盛한바 今年 上半期 貯蓄額은 我國의 最初最高記錄을 作成하고잇다。大藏省貯蓄奬勵局이 最近集計한 數字에依하면 今年上半期貯蓄額은 郵便貯金二億九千七百一萬八千圓、銀行預金十一億九千百九十二萬圓、信託預金五千三百十二萬五千圓、合計 十五億四千二百六萬三千圓이며 其他貯蓄公債二千萬圓 事變公債(今年度賣出分)一億七千三百九十八萬圓等을 加算하면 昨年同期의 全貯蓄額七億九千二百八十萬四千圓의 二倍强에 達하야 昨年一年間全貯蓄額十六億七百餘萬圓을 훨신超過하는 成績인바 政府의 八十億貯蓄計劃은 今年中으로 三十億의 新貯金을 豫定하고잇스므로 大略計劃대로 進行되여잇는셈이다。

近衛首相參內

【東京電話同盟】近衛首相은 二十九日午前十一時三十分宮中에參內 天皇陛下께拜謁、一般政務에關하야 奏上하고 이어서 ... 退下하엿다

板垣陸相參內

【東京電話同盟】板垣陸相은 二十九日午前四時廿八分에 宮中에 參內하야 天皇陛下께 拜謁、 ... 事項에 對하야 奏上 ... 四五時에 退下하엿다

總長、部長選擧等 一切廢止키로 決定
荒木文相敎學刷新目標下 帝大派閥一掃에進出

【東京電】荒木文相은 益益時局에 對處할 文敎刷新에 注力하야 첫재로 全國直轄帝大의 明朗化를 企圖하고 二十八日午前十時에 長與(東大)本多(東北大)荒川(九大)今(北大)楠本(阪大)各帝大總長、平野京大總長 事務取扱을 東京上野帝國學士院에 招待하야 重大協議를 行하엿다 文相은 時局認識에 關한 談話를 行한後 帝大의 明朗化 大學權威의 發揚硏究及 敎育의 振興等에 對하야 各帝大總長과 隔意업는 意見交換을 하고 文相은 當局의 意向이라하야 大學職員의 任用、總長補職에 對하야 從來法令에 根據업시 行하여온 選擧는 妥當치안흐므로 이改善을 各大學에서 具體的으로 硏究하기를 要望하며 各總長도 此意를 諒解한 結果 從來 各大學에서 內規로 하고 行하여오든 總長選擧、各部長選擧 敎授의推薦、大學附屬硏究所長의 選擧는 帝國大學令、學位令等의 法律命令에 依함이 아니며 또한 學內에 派閥을 生하는 缺陷도 잇스므로 이것을 廢止하기로하엿다 따라서 今年九月에 行할 故濱田京大總長의 後任選擧도 當然히 廢止되고、文敎當局과 當該大學과의 協議에 依하야 任用하기로하엿다、學園의 自由라 稱하고 職員의 選擧任用을 싸고 도는 黨派爭의 弊害를 除去하는同時에 文部當局과 大小의 緊密한 連結下에 統制를 하려함이며 荒木文相의 學園淨化自肅自戒의 對策의 하나라하야자 못注目된다

他人의名義로 蔣介石에密書
私怨復讐하려는在京支那人惡戲

去六月末 憲兵隊、警察署方面에 京城에잇는 支那人劉瑛璽一派가 秘密히 蔣介石政權과 連絡하야 反滿抗日運動을 計劃하고잇다는 投書가잇섯다 關係方面에서는 一齊히 緊張하야 探偵한結果 右投書는 山東省出生으로 南大門通二丁目 料理人 張寶璐(三)의 所爲인것이 判明되엿는데 때마침 劉瑛璽이 國民政府軍事委員長蔣介石에게『日本의 軍備는 貧弱하다 蔣委員長! 即時 大軍을 引率하야 日本을 擊滅하라』라고 말한 荒唐無稽의 信書가 某處에서 發見되엿다。따라서 當局에서는 다시 그出所를 嚴重調査한結果 이것도 張이 劉에게 復讐하라고 企圖한 一片의 演劇인것이 判明되여 關係者의 激憤을 이르켯다 그起源은 張等一派가 六月十三日夜 西小門町 某店二階에서 同僚十一名과『脾丸』라 稱하는 支那賭博을 開帳中檢擧되고 張만은 多幸히 檢擧되지안하엿는데 右檢擧의 端緒는 平素不和한 劉瑛璽等의 密告에 依한것으로 推測하고 이復讐를 計劃하야 二十八日 同僚朝鮮人尹某에게 自宅에서 酒食을 供하고 劉等에 關한 前記虛造事實의 投書文을 記載시키여 同時에 劉를 ... 으로 日本憲警의 信書로 僞造投函한것이다 取締當局에서는 時局을 利用하야 復讐하라는 無形事實을 捏造流言하야 突然히 當局을 괴롭게한 此等의 徒輩를 徹底的으로 掃蕩하랴고 今番에 張을 遺言蜚語、誣告、文書僞造의 罪名으로 送局하엿다

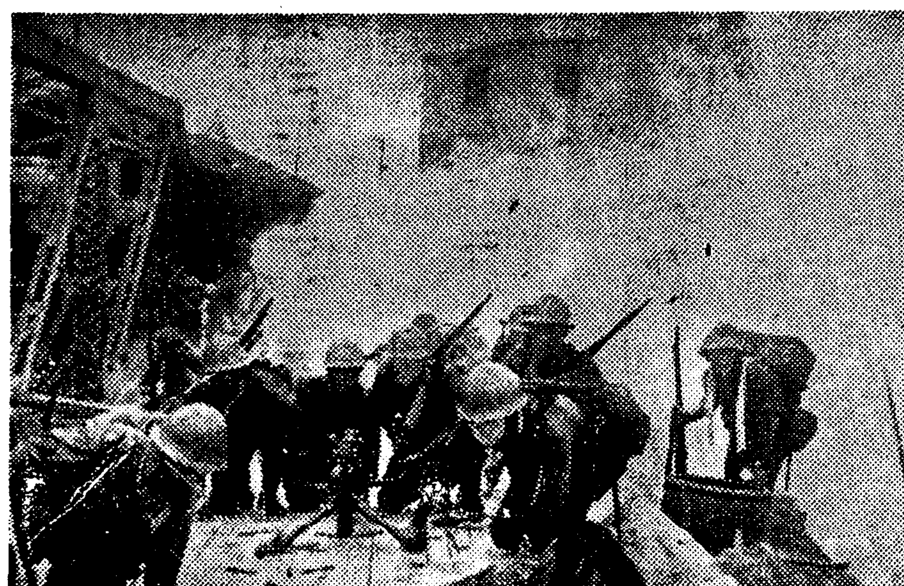

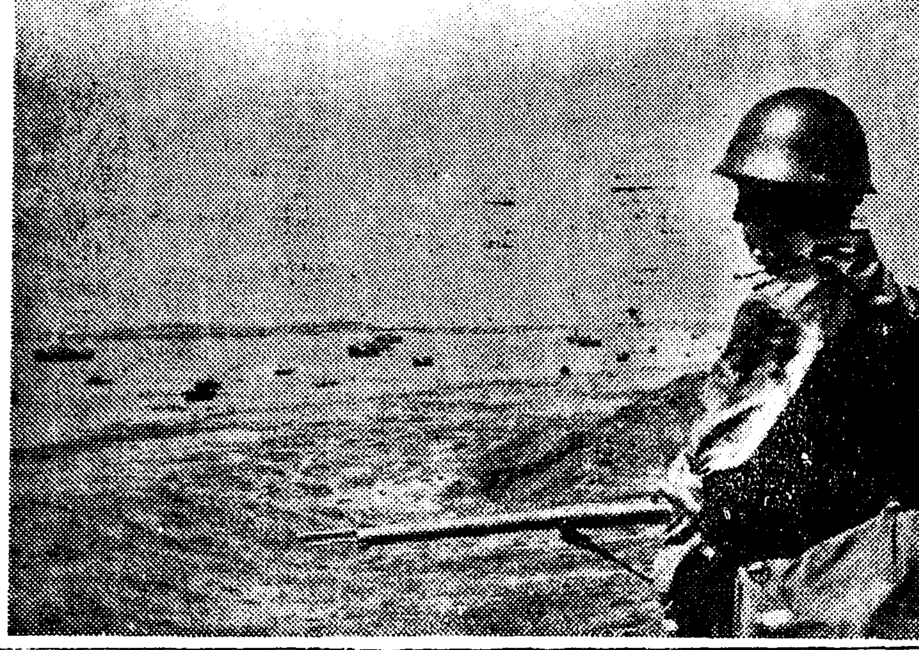

寫眞說明 上은 九江市內에突入하는我陸戰隊、中은 九江을占領한陸海軍勇士、下는 九江一帶를威壓하는我遡江部隊(航空便)

英政府、定例閣議에 戰債問題를附議
財界선그結果를注目

【倫敦二十八日發同盟】英國政府는 二十八日의 定例閣議에서 英米通商協定問題와함께 戰債問題를 附議하엿다고 傳하는데 右에 關하야 倫敦政界及 財界側에서는 如左한觀測을 하고잇다 戰債問題는 모-겐소-財務長官이 巴里에서 佛政府首腦와 會談한結果에 基하야 附議된 模樣이며 英國政府는 모-겐소-長官이 歸國途中 倫敦에 들러서 싸이먼藏相及 쳄벌렌首相과 戰債問題를 討議하기를 要請할지도 모른다 米國으로서는 戰債元金을 輕減할 意圖는 업스나 戰債利子는 放棄하여도조타는 意向인듯하다 그리고 그支拂方法으로는 英米佛三國政府保護下에 倫敦、巴里、紐育三都市에서 公債를 發行할方法이 考慮되고잇는模樣이다 어方法이 成功할때에는 英國政府는 英國에對한 佛國의 戰債에對하여도 同樣의 辨法을 쓰도록 提唱할것으로 觀測된다 何如間 財界方面에서는 戰債問題의 解決만에 注目하고잇다

(寫眞은 쳄벌렌首相)

蘇聯의對英 金輸出增加

蘇聯産金의 對外輸出은 昨今一二年間에 顯著히 增加되어 特히 對英輸出은 今年上半期만에 二千五百萬磅을 突破하야 蘇聯의『밸런스』가 世界金市場에 重大한 影響을 주고잇다 이金輸出은 商品으로서의 金輸出이 大部分을 占하고잇스나 其他에도 國際爲替 ... 一九三五年發行以後 ... 總額 二千萬磅의 對英金輸出을 斷行하야 倫敦金塊市場에 大動搖를 주엇는데 其後도 蘇聯産金의 對英輸出은 每月二百萬磅乃至四百萬磅間을 上下하고잇다 그런데 今年四月以降 每月五、六百萬磅을 輸出하야 蘇聯의 外貨準備는 相當히 增大되엿슬것으로 보인다

一分增配豫定
公森朝鮮銀行副總裁談

公森朝鮮銀行副總裁는 二十九日午後『아까쓰기』로 入京 如左히 말하엿다 本行의 上期業績은 前期보다 또一層良好하야 一分增配하기로 大藏省의 內認可를 得하엿스므로 來月十五日의 總會에는 出席하겟스나 ... 十二日 ...

支那軍、九江附近서 又復我病院船爆擊

【上海二十九日發同盟】二十九日正午海軍報道部發表

一、事變當初上海港外 吳淞攻略에잇서 我病院船朝日丸을 爆擊及銃擊하고 또同方面에서 米國商船平리시덴트·오바-퍼號를 誤爆하야 非戰鬪員殺傷의 暴虐을 行하야 世界에 失信한 支那軍은 二十九日午前 又復九江附近에서 我病院船橘丸을 爆擊하엿다 橘丸은 橘頭上甲板과 船側에 赤十字旗를 揭揚하고 게서서 船型及塗色 또한 一般艦艇과 달리 病院船인것은 高空으로부터 明瞭히 容認할수잇는데도 不拘코 爆擊하엿스며 暴虐無雙한 支那軍은 今次의 九江攻略戰에잇서 英國租界인 第三國權益建物을 全部惡用하야 我攻擊을 回避하야 我方은 不得已 攻擊을 中止하엿다 如斯한 事實은 世界周知의 支那側의 常套手段인바 今次作戰에서 特히 顯著한것은 또한 我遡江作戰部隊의 九江進入時에는 敵의 敗殘兵은 同地碇泊 第三國艦艇裏面에 逃避하야 我攻擊을 免하엿다 敗色이 益益明白하게된 支那軍은 每事에 그暴虐과 그惡辣하고도 卑劣한 行動에는 말할수 업서 天人이 모두 容恕치못할 世界의 公敵이라고도할수잇다

二、二十八日海軍航空隊는 田家鎭上流蘄春附近의 軍用장크群을 爆擊하엿다 또田家鎭及宿松方面의 敵을 爆擊하야 多大의 損害를 與하고 外南昌西方樟樹鎭飛行場을 空襲하고 飛行場北方建物及飛行場을 爆破하엿다

國際道義無視한 朝日丸爆擊事件
我軍當局極度로憤激

【上海二十九日發同盟】二十九日午前 敵機의 盲爆에 遭遇한 我病院船 橘丸의 損害에 關하야는 當地에 아직 詳報는 업스나 그러나 被害의 輕重에 不拘하고 橘丸은 橘頭에 大赤十字旗를 걸리고 上甲板과 舷側에는 明瞭히 赤十字라고 大書하고 船型及塗料도 一般艦艇과 區別하기 爲하야 特別히 明白히 確認할수잇게하엿음에도 不拘하고 敵은 이 暴擧를 敢行한것은 曩者에 上海港外의 吳淞下流에서 同樣으로 病院船朝日丸에 對하야 爆擊한일이 잇는데 意識的인 國際道義를 無視한 行爲에 我軍當局은 極度로 憤激하고잇다

正金及市中銀行 爲替資金日銀에集中
大藏省統制去益强化

【東京電話同盟】大藏省에서는 爲替政策에 伴하야 外國爲替資金의 圓滑한 運用을 期함과 正金及 市中銀行의 外國爲替資金을 日銀에 集中하기로되여 그具體案을 考慮中이든바 今回 如左히 日銀에 强力한 爲替統制權을 附與하야 正金及 市中銀行의 豫約資金을 日銀에 集中하고 그適切妥當한 運用을 期하는 方針을 決定、爲替政策의 劃期的轉換을 圖하게되엿다 그러고 右方法의 實施는 此際에 特히 省令의 公布에 依치 안코 日銀과各市中日銀과의 個別的契約에 依하야 實行을 期할것이나 따라서 日銀에서는 이方針에 基하야 二十九日午後二時부터 同行에 正金及 市中外國爲替銀行代表를 招致하고 右方針을 說明 諒解를 求하엿다 그리고 그實施에는 契約書交換等의 手續이 잇스므로 大體 八月十五日頃이될터이다 統制要綱은 如左하다

一、外國爲替銀行의 外國爲替取引에 依하야 每旬末까지에 外貨의 買持超過로 되는 境遇에는 그買持 超過額中 日本銀行에서 定한 一定限度에 限한金額에 對하야는 그倍額을 日本銀行에 豫約할것 但左의 取引에 關하는것은 此를 除外할(以下亦同)
(1) 關東州及 滿洲國에서 圓貨又는 滿洲國 貨幣를 受授하고 外國爲替取引
(2) 北支及 中支에서 圓貨又는 ... 超過金額表數의 外國爲替取引

二、前項에 依한 外國爲替銀行의 日本銀行에 對한 外國爲替債의 豫約實行은 그全額에 對하여 一回로 그期日을 定하고 許하는限 그期日을 가까히할것
但 實行을 一回로하는것이 困難한때는 日本銀行의 承諾을 어더 此를 數回에 分割할수잇슴
豫約取引으로서 實行의 困難한 境遇에는 乘替를 認定할수도잇는것

蔣、我軍誘引後 揚子江決潰計畫
某外人、그戰略을爆露

【上海廿九日發同盟】漢口에對한 日本軍의 壓力은 九江占領以來急激히 加重되여 蔣介石의 狼狽는 其極度에 達하엿는데 武力抗爭의 自信을 일흔 彼等은 窮餘의 一策으로 揚子江堤防破壞의 計畫을 하고잇는것이 某外人 軍事專門家에依하야 暴露되엿다 即그專門家는 日本軍의 漢口攻略이 如何히 困難할것인가를 地勢、季節 洪水等의 事情을 根據로 判斷한後 蔣介石의 戰略은 日本의 大軍을 奥地기 誘引하고 揚子江을 氾濫시켜 水攻法으로 一擧에 制勝하라한다 라고言明하엿다 右는 黃河堤防破壞와 同一한 天人이 모두 容恕치못할 暴虐行爲를 蔣介石이 再次 거듭하라하는것으로 萬若이것이 實現되면 日本軍을 困難케하라는計畫은 도리어 三千萬의 自國民의 生命財產을 水中에 浸沒시키여 河南 安徽平原에 生地獄을 出現케 할것이라하야 憂慮되고잇다(寫眞은 蔣介石)

廬山南方의敵을爆擊

【○○二十九日發同盟】我陸軍飛行隊 下村部隊의○機는 二十九日午前十時에 廬山의 陵線을 넘고 同山南方地區一帶의 敵陣地에 猛爆을 加하며 다시 果敢하게도 地上○○米에 急降下하야 敵兵의頭上에 機銃의 猛射를 浴하야 敵에게 多大의 損害를 與하엿다 또 陸軍飛行隊 前島部隊의○機는 二十九日午後四時에 鄱陽湖(太湖西北方十粁)附近의 山間小道에서 四、五十名式 一團이되어 英山으로 向하야 退却하는 敵約五百名을 發見 이에 猛爆을 加하야 多大의 損害를 與하엿다

九江方面戰鬪에 敵遺棄死體二千
野砲、山砲等鹵獲品多數

【九江二十九日發同盟】九江方面의 戰鬪에서 鹵獲한 敵의兵器는 如左하다
十糎加農砲四、野砲四、山砲五、迫擊砲二十二、機關砲一、重機關銃一五、輕機五百、自動車四
其他小銃彈多數 또 同方面의 敵의 損害는 遺棄死體만도 三千餘 負傷者를 合하면 二萬에 達할模樣으로 詳細히 調査中이다

前駐蘇米大使 蘇聯經濟發達稱讚

前駐蘇米國大使데뷔스氏가 日米國歸任을 압두고 크렘린宮殿에서 스탈린과 會談한것은 蘇聯의 對米接近이 極히 執拗하게 進行되고잇는때라 歐洲外交界의 注目을 끌고잇는바 同大使는 華盛頓歸着後、헐國務長官과 이에關하야 諸種懇談後記者團質問에 對하야 다음과가티 말하엿다 蘇聯在任中에는 힘써 大企業工場을 視察하기에 努力하여왓는데 蘇聯의 經濟的發展은 顯著한것이잇서 同國의 將來는 極히 有望하다 特히 最近經濟界에 斷乎한 決意를가진 極히 優秀한 指導者가잇는點은 注目할만한바이어니 이것은 豊富한 資源과 더부러 蘇聯에게는 매우强點이 아닐수업다 스탈린과의 會見은 國際問題에 對하야 相議하엿는데 나의 一年中 가장 興味가잇는 일이엿다 하며 蘇聯의 積極面만을 强調한것은 注目할만하다。

蘇聯紙國境事件論評

張鼓峰事件에 關하야 卄三日 이즈베스차紙는『曝露된 挑發』이라고 題하고 評論을 揭載하엿는데 于先 事件의 發生에 對하야 對蘇戰爭을 使命으로하는 ××가 支那에兵을 兩分함을 願치안코 蘇滿國境에 不安을 다고생각되면 最高部는 在滿兵力增加의 必要를 了解하리라고 思惟하고 또 一面日本首腦者는 英佛等大國의 讓步政策에 鑑하야 蘇聯도 自己의 利益에 關한 問題에 對하야 讓步할것으로 期待하고 武力的威嚇의 結果 또讓步시키는 例를 만들랴고 日本에잇서 有利하다고 생각하고 國境事件을 惹起하엿다 日本軍을 誹謗함에 依하야 蘇聯側이 저야할 明白한事件의 責任을 日本側에 轉嫁하고 다시 國境線에 就하야는 揮春界約을 끄집어내여 여기에 自己마음대로의 解釋을 加하야 張鼓峰은 蘇領이라고 主張하고 最後에 日本에 向하야 東京及 新京의 挑發組織者는 蘇聯國境의 어는곳을 勿論하고 侵入할수업다는것을 忘却하여서는 안된다 라고 蘇聯一流의 威嚇的文句를 羅列하엿다

政黨出身閣僚參議 首相、來四日招待
議會方面協力要請乎

【東京電】近衛首相은 五相會議는 定例的으로 主宰하야 事變關係의 主要國策을 決定하엿는데 政黨出身閣僚인 民政黨의 永井遞相、政友會의 中島鐵相等과는 會見의 機會가업서 一見政黨出身閣僚를 等閑視하는感이 잇는 印象을 一般에게 주는 ... 戰時體制强化의 遂行上 一層政黨과 緊密한 協力을 維持할 必要가잇스므로 臨時懇談의 機會를 만들기로 決定하고 來月四日夜 首相官邸에 前記兩閣僚外 政黨出身의 町田、前田兩參議及 秋田參議의 參集을 求하야 晚餐을 함께하면서 五相會議及 內政會議等의 經過를 首相이 說明하며 支那事變處理解決의 方針에 對하야 隔意업는 懇談을 遂行케되엿다 그리고 目下 政府部內에 잇서서는 現在의 兩黨出身閣僚는 黨代表한것이 아니고 個人의 資格으로서 入閣한것이므로 此際에 形式的이라도 黨代表로 할것이라는 意見도 擡頭하엿스므로 首相의 會合은 或은 右點에까지 波及할지도 모른다하야 注目된다

滿洲國의重要性 今番事變으로倍加
磯谷中將記者團會見談

【新京二十九日發同盟】磯谷廉介中將은 二十九日午前十時三十分關東軍에서 記者團과 初會見을하고 如左히말하엿다 現下日本의 時局은 極히 重大하여 今番事變은 日本興隆의 重大時期임과同時에 東洋平和의 基調 따라서 世界平和의 增進에 貢獻할 第一步다 그러나 日本이 그使命을 達成하려면 現在는 初期段階로서 本舞臺는 이로부터 始作된다 只今와치는 時局의 恒久性이니 事變의 前途遼遠이니 하는것은 이것을 말하는것이다 此際의 滿洲國의 地位는 日本의 重大使命達成의 根幹이것을 認識하는同時에 遂行할것이라고 생각한다 滿洲國의 重要性은 今番事變으로써 益益倍加된다고 現在滿洲國에 關係하는者는 그點을 把握하야 遺憾업기를 期하여야할것이다

遞信省辭令

【東京電話同盟】朝鮮總督府航空官 松尾靜麿 任航空局航空官(五等) 命大阪飛行場長兼航空硏究所大阪出張所長

三橋警務局長 今日新義州에出張

三橋警務局長은 伊藤警務課長을同伴하야 京城까지出迎한 服部北警察部長의案內로 夏季의 國境警備狀況視察과 慰問을兼하야 三十日午前九時 京城飛行場發飛行機로 新義州로 向하얏다 同日午後 新義州發鴨綠江을 白頭山下까지 갓다가 再次新義州로도라와 三十一日午後三時 歸任할豫定이다

夕刊後市況 廿九日

◆各地 商品 後引◆
福井人絹 橫濱生糸 ...

003539

少年八月特別號一齊發賣開始!! 집집마다학교마다칭찬이자자!!

『少年』八月號 바다로산으로 가나왓습니다 ... ★少年特別讀物 ★感激小說『하늘은빗나건만』 ★世界名作童話『황금새』 ... ★少年音樂讀本 ★少女小說 ★大探偵小說 ... ★漫畫 ★童謠 ... 定價十錢送料一錢 ... 京城朝鮮日報社出版部發行 振替京城五八七八番

競馬用、軍用馬는 擧皆、이곳의産出!

겨울에는스키ー場으로도將來에有望視

山班 第三站 蘭谷 ③ 文·寫 柳興台

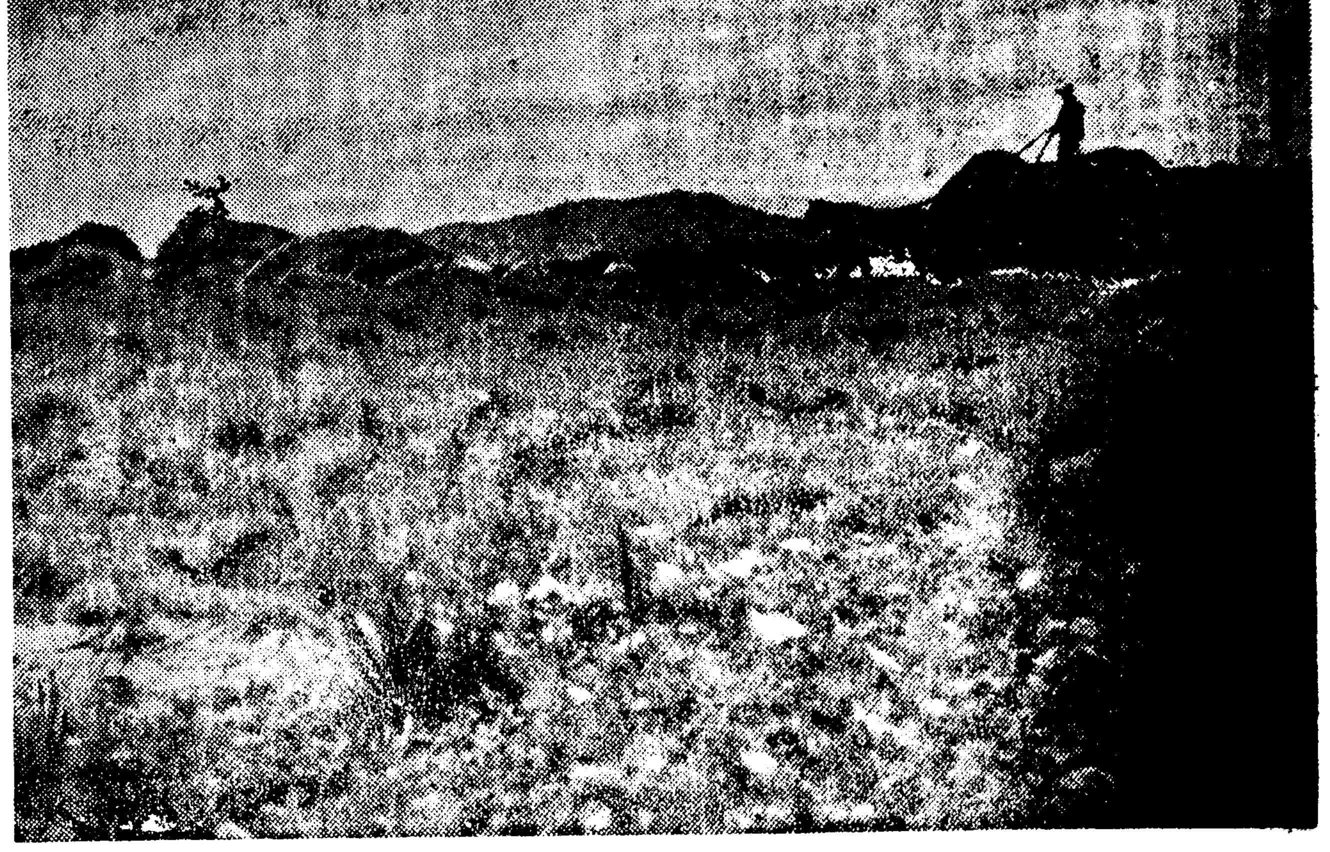

「오ー상」「히요시」라고 하면 경마를 조하하는사람은 꼭 상상해낸 조선경마계에 군림하여오던명마라는것이 머리에 떠오를것이다 또한 소화십년 조선경마계를 휩쓸고 용명을 날린「레드뷰ー」그다음해에 허성가린 나라의「뿌랭위」이말들은모두 그중 생지가 난곡목장이다 그중에서도「레드원」파「뿌랭원」은 내지 여러곳에서 열린경마에 원정을가서 각각 우승한말들인데 난곡에서출생한말로 경마에나가 일년에 칠팔천원내지 돈만원을 벌어노흔 말은 수두룩하다 여기서 세상에온 말들을사다가 일년가량만 잘길들이면 경마에 너끈히소용이된다

◇

말값은 번달리는데 오륙만원에서 수십만원까지 현금이 왓다가다하며 말달리는것만도통쾌한구경거리요잘만하면 한미천작만하는것이므로 경마를즐기는사람이해마다 느러가는것도 무리는아니다 그러나 조선에서는 특히경마 판돈가주식(株式)가미가튼것에손을대엿다가는 큰코다치기가쉬운 도박군이니 미친놈이니 [illegible] 그래서 패가망신한이나 이런비평을 밧는일이 항용잇다 마권(馬券)을사서 [illegible] 눈이뒤집혀가지고 허둥지둥하는사람 요행수를 바라며 마권한장을 사가지고 경작말이 뛰는것은 마음이조려 보지도못하고 관람대뒤에와서 조그리고 안저 경주결과의『아나운스』를 기다리는 구지레한꼴 주식에실패하고 합백(合百)을하다가 팔구십명이 한데뭉쳐 경찰로끌려가는모양이런것이 일반으로하여금 가혹한평을하게 한것이겟지만 과학적으로 연구하며 자제심(自制心)이 잇는사람은 성공할수도잇는것이라고 생각된다 팔월이되면 멀리일본내지에서 경마에 사용할말을 사러 난곡까지 오는 손님이만흔데 이것을 보아도 난곡말의 인끼가어떠하다는것을 짐작할수잇스며 이 [illegible] 기차와곱 [illegible] 도까지 되여잇다

◇

말에게는 전부번호와이름이부러잇다 [illegible]「로ー스문컨」「모ー나리자」 [illegible] 어린말 [illegible] 근처에서 저녁종소리 [illegible]

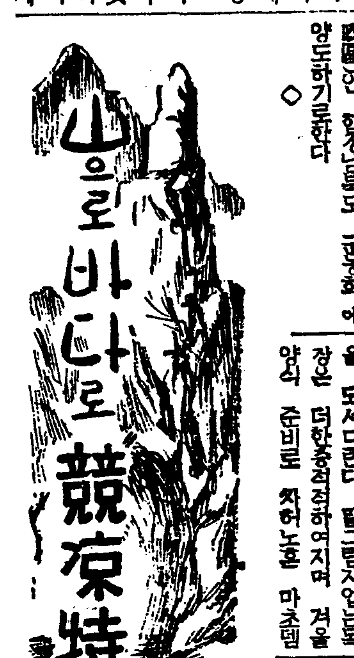

이번의 행정(行程)은 평북관내 제일선천부와 신갈파(新乫坡)와 [illegible] 보천보(普天堡)와 혜산(惠山) 동산(獨山)등 [illegible] 국경제일선도 순시하게될것 [illegible] 각경찰서소재지 상공으로부터 서장에게보내는 위문격려의 금이들어잇는 통신통을 투하하게 되리라고한다

(사진은 겨울 마을 [illegible])

洗浦移民訓練所 第二期生百五十名募集

人民戰線派事件 首腦級十六名送局

【東京電話同盟】 [illegible]

支那人理髮工 厭世自殺

保管物賣喫犯

京城來訪할 慶應陣容 滿洲서五回戰

스포ー츠

各國體希望 헬싱키參加를

思想犯은漸次減少 盜犯은年復年增加

昨年一年間의犯罪者一萬二千餘名 其中初犯이六割三分

작년일년동안 새로 붙잡혀온 범죄수는 일만이천삼백구십일명(그중 여자가삼백사십이명)으로 그전해에비해서 구백삼십일명이 늘엇다 그런데 그절반이 절도범이어서 가난과범죄는 뗄수업는 관계임을 설명하며 그다음으로 사기, 공갈, 횡령의순서로서 도범(盜犯)은 점점늘어가고 사상범은 차츰 줄어가는 현상이다 그런데 새로 죄수로의 범을 밧는이들의 유죄상분이 초범인것도 놀랍거니와 재범이 일할 [illegible] 삼범이상이 어럼이어서 한번죄를짓기시작한자로 이범죄의 구렁에서 버서나지못한채 옥문을 들고나는현상을 알수잇다 더구나 이 누범(累犯)의 칠할이상의 형기를보면 겨우 이년안짝이겟파 또 출옥이후에는 단체에서 보호하던자로 다시 범죄를 하엿다는것을보면 실로 이들의 옥중감화와 출옥후의보호지도의 효과를 의심할만하야 이보호지도의 공적을 어디에둘것이나하는것이 사회문제로 제공되는바이다 다시하번 연령별로보건대 사기 공갈, 마약류취체위반등은 삼십세이상에만코 범죄, 살인, 절도, 강도, 횡령은 삼십세미만이 만흐며 사상범인 치안유지법위반이 또한 삼십미만에만타 교육별로보면 무학이 이할이분 [illegible] 정도가 이할사분으로서 [illegible] 교육과범죄의 관계를 새삼스러히 알리는 수자라할것이다

[illegible] 天)하에 불편불후의 활동을하고 잇는 조경경비경찰관을 위문겸려하려고 이동(伊藤)경무과장을 대동 복부(服部)평북경찰부장의 안내로 삼십일오전아홉시 평북경찰비행기『하야데』호에 탑승 경성비행장을 출발하기로 결정하엿다

防彈쪽기 三百個獻納

경성군사후원련맹과 정자옥(丁字屋)백화점에서는 이십구일오후에 방탄(防彈)쪽기삼백개를 황군위문품으로 조선군사령부애국부에 헌납하엿다 이방탄쪽기는 구류미시(久留米市)소원강철공소(小園江鐵工所)에서 제조한것으로 무게는 삼백칠십돈메이며 용산사단사령부에서 실험해본결과 총알이나 피스톨탄환을 바로 쏘아도 뚫리지안는 확실히 방탄효력이 잇는것이라한다 그리고 신축성(伸縮性)이 잇스며 양복미테 입어도 별로표나지 안는것이다 군사령부에서는 불원이것을 지나산서 남부전선의 장병에게 보낼터이라한다 (사진은 헌납품)

泉隱寺에서少憩하고 老姑壇으로向發

求禮邑에서는官民合同歡迎會에參席 本社主催 智異山探險團動靜

【求禮邑에서本社特派員廬鏞發電】 호남선 차중에서 하로밤을지낸 단원일동은 이십구일아침 열시반 구례구역(求禮口驛)에서내려 곳 세대의 자동차에 갈너타고 열한시오분 일천이백년역사를 가지고잇는 천은사(泉隱寺)에 도착하야 절구경을하고 열두시반부래읍에 도착하엿다 곳 그곳공회당에서 열린 관민합동주최환영회에 출석하야 일동이 충분한 담소를 교환하고 동세시반 노고단(老姑壇)을 향하야떠낫다

學生聯盟側의報告 體協에서聽取

養正中學出場禁止事件後報

[illegible]

三橋警務局長 空中巡察

삼교(三橋)경무국장은 [illegible]

洋酒價格一統

총후생활의 긴장을 일케하기쉬운 부내 음식점 카페 빠ー의 야간부제한영업을단연금지하고 자정까지로 제한하야『전시숙정』을단행한 부내 종로서에서는 한거름 더 나아가 종래 흔히 폭리의 대상이되여온 양주갑(洋酒價格)을 통일시키기로 되엿다 즉 양주갑은 경찰의 허가에 [illegible]

牛皮代用品으로 鮫皮使用研究中

短靴生産計畫

피혁기근을 완화시키기위해서 새로히 등장한 우피대용품 상어가죽(鮫皮)이 과연완전한 대용품이 될수잇슬까 이점에대해서 총독부수산과에서는 방금부산목도(牧島)시험장에서 열심으로 연구하고잇다는데 수산과로서는 대체로 아래와가튼 계획을 세우고 잇다고한다 즉조선서 잡히는 상어의 어획고는 작년에 칠천육백사십돈(噸)을돌파하고잇는 형편인데 다시여기에다가 고래(鯨)의 어획고팔십머리까지를 합처가지고 그가죽들을 우피대용으로 쓸수잇게만 된다면 단화(短靴)이삼만켤레쯤은 넉넉히 만드러낼수가 잇게되며 [illegible] 넉넉히 대용할수잇슬것이므로 이번연구의 성공여하가 크게주목되는바이라고한다

留學生拳鬪招聘戰

八月五日京城運動場서 朝拳主催와本社後援下에擧行

권투일본의 제일선을 거러가는 명장들로조직된 동경유학생권투선수군을 마지하야 조선권투구락부(朝鮮拳鬪俱樂部)에서는 본사의후원하에 오는팔월오일오후일곱시반부터 경성운동장특설링에서 공전의 호화권투전을 개최하기로되엿다 동경유학생군에는 전일본의왕좌를 차지하고 잇는 [illegible] 이규환(李圭煥)군을 비롯하야 사계의 기린아 강이석(康二錫)군과 홍종기(洪鍾基) 최정환(崔貞煥) 문춘성(文春成)등의 쟁쟁한 명장들만으로 조선권투구락부군으로서는 자못고전을 예상하고잇스나 조권군도 최근에이르러유학생군을 격파하려는 [illegible] 상승자김명석(金明錫)군을주장으로 김형중(金亨中) 송태호(宋泰鎬) 성한경(成漢慶) 박수천(朴壽天)등을 [illegible] 진용을구게하고잇서 유학생군을 위협하고잇다 유학생군은 조권과의제일전이끗나면 [illegible] 역시본사후원아래 동양권투회(東洋拳鬪會)군과 제이회대전을하기로되엿다

各級對陣決定

【페더ー級】 康二錫(立敎)…宋泰鎬(朝拳)

【라이트級】 文春成(專修)…成漢慶(朝拳)

【웰터ー級】 李圭煥(早大)…朴壽天(朝拳)

【플라이級】 洪鍾基(立敎)…金亨中(朝拳)

崔貞煥(日白)…金明錫(朝拳)

長距離寫眞電送 同盟에서成功

【大阪電話同盟】 [illegible]

오트바이轢人

이십구일 오후여섯시 사십분쯤되어 마장정(馬場町)오백사십번지 철공 안일성(安一成)(二〇)이가 오ー토바이를운전하야 [illegible]

鍍金한금비녀로 萬餘圓典當詐欺

本町署에서犯人逮捕

[illegible]

萬人共讚의天下名藥

食事倍加 陽氣倍加 活動力倍加

人生의最大幸福은 돈보다도 地位 名譽보다도 健康입니다 이러케 重要한 우리의健康을 倍加할수가잇다면 누구던지 千金을 앗기지안코 家産을傾하야 이藥을 살것입니다 人生의 最大本能과 慾望은 食、色、活動인바 百補丸을 服用함으로써 이 三大生理作用이 倍加되는것은 本社가크게 壯談하는것보다도

異口同聲으로

百補丸을 服用한분은 食事가느럿다 陽氣가 매우 조와젓다 무슨일에나 힘드는줄을모르겟다고 누구던지다갓치말합니다

자랑하는 百補丸의 効力!

一、氣血이俱虛하야 貧血이되고 形容이창백하고 全身이衰弱한분
一、性慾이줄고手足과 下초가 恒常濕冷하고肢節腰痛으로고생하는분
一、口味가업고 消化不良과 체증속병으로고생하는분
一、肺가不足하고 元氣와活氣가업고 허리가압흐고 四肢가勞困한분
一、神經이衰弱하야 머리가무겁고 精神이흐리고 記憶力이不足한분은 早老할症狀이요 長壽못할前兆이오니 一日速히百補丸을服用하여써 靑春이되시요
一、筋骨이튼튼하여지고 氣血이 旺盛하여지고힘이생기고 順借力이됩니다
一、消化不良、체증、속병가튼것은어느때업서젓는지 알지못하게 업서집니다
一、눈이밝어지고 精神이조와지고 皮膚가윤택하고 血色이조와집니다
一、全身五장六부를다잘補하야 참말完全히陰陽雙補하야 體重이增加되고 陽氣가大旺됩니다
一、過飮過色人ホルモン不足으로因한 腦、性神經衰弱人께는 더욱速効합니다
一、長久連服하면 精力絕倫하야 一生을無病健康한몸으로不老長壽할수잇습니다
一、年久咳嗽와 오랜淋疾도消滿됩니다

百補丸의世界的進出

米國에第一回特派員派遣

百補丸은 벌서 朝鮮과 日本內地안에서만의 靈藥이아니요 世界의靈藥이올시다 滿洲國과 中華民國은勿論 歐羅巴諸國과 南北米各國으로부터 注文이 遝至하는中이며 昨年以來 英、佛、米、伊、獨等 二十一個國에 百補丸輸出을 開始하얏스며 今般 또 第一次特派員을 北米에派遣하얏습니다

조경포대 婦人百補丸 百補丸

藥價 百補丸 一劑 十圓 婦人百補丸 一劑 七圓

京城府堅志町五一 平和堂株式會社藥品部 電光六三二番·六二三番·三三○番·振替五番

中部版

京城府會美談 / 勤勞所得獻金 / 東一報國隊美談

경성부에서는 삼지일 오후 부회의 [illegible] 경성부 [illegible] 부내원서정(苑西町)東一女學校 [illegible] 근로봉사를위하야 [illegible] 그사례금십오원을 빼여서 국방헌금으로 헌납하얏다

官選反對運動奏効 規程伸縮性擴大

問題의京城府町會改革案決定

明日告示코來月實施

경성부내 이백사십개정회(町會)를 일백사십개정회로 병합하는동시에 정회규정을 근본적으로 개혁하자는 경성부의 원안이 한번발표되자 북부정총대회(北部町總代會)를 비롯하야 대부분의 정회가 이경성부원안에 대하야 모두 찬성하게 되엿스나 홀로 남부일대의 중앙총대회(中央總代會)에서 그병합구역이 부당하다는것과 정회규정개정안중 정총대등 임원선거를 부윤이 지명한 두사람의 전대표자가 전형위원 이십명을 택하야 이기관에서 선정한다는것에 대하야 맹렬한 반대운동을 이르키어 그동안 여에 몰산총대회까지 전후하야 너허가지고 부당국과 각편게당국에 반대진정까지 하는등 파란곡절을 거듭하여와젓는데 결국 경성부에서는 이를 원만하게 해결하기 위하야 여러번 절충을 거듭하엿스나 맛내 타협을 엇지못하고 드디어 일부소수 총대의 정회를 밟지고 다소의 신속을 하야 드디어 그개혁을 단행하게되엿다 즉최초의 원안이던 일백사십개정회로 병합한다는것은 그동안의 각정의 정을 작하야 칠정을가하야 일백사십칠개정회로하고 중앙총대회 정회중에 반대정회는 금후적당한시기에 병합한다는 조건으로 그전대로 두기로 하엿스며 또 전형위원 제도로 대수 정회에 대하야는 종전대로의 선거로 할수잇도록 규정의 한국을 설정하게 엿다 이러하야 이개혁내용을 삼십일경성부회의원 간담회를 거쳐서 삼십일일 이를일반에게 고시한다음 오는 팔월일일부터 이를 실시하게되엿다

京城에 勞働者減少

府營工事의勞賃散布가줄어

各地方으로 "自然移民"

경성부공영부(工營部)에서 금년도 일년중에하는 각공사에서 사용할 로동자는 그총연인원이 이백만명에 달하야 그로임으로 약 이백만원이 경성로동시장에 쏘다저서 자못흥성하게되엿섯는데 최근 시국관계로 금년도에는 아마 경성부실행예산중 칠분오리를 삭감하기로결정되여 이때문에 면멋 공사가 중지 내지 축소되는관계으로 사용로동자의 축소로도 못하게되여 실행예산 긴축한도인 칠분오리중 대개 물자관계가만흠으로 사실상 사용로동자의감소는 약오분정도에 그칠모양이라고한다 오분정도가 줄어지더래도 로동력이 부족한 현상인만큼 이분이 각지방으로분산하게되지만 이때문에 경성로동시장은 약십만명의 로동자가일을 못엇게되는 셈이다

北面鳳南里婦人會 薄荷밧맨勞賃獻納

【烏山】진위군북면봉남리(振威郡北面鳳南里) 부인회원 삼십삼명은 현하비상시에잇서 총후국민의 의무를생각한 나머지에미 [illegible]

物價標準發表

仁川府勸業係에서調査하야

消費者의便宜圖謀

【仁川】폭리취체령개정에 따라 인천부권업계에서는 지난이십팔일부터 게원이 총동원되여 부내각영업자에 대하야 물가의조사를 행하엿스나 수요자에게물가의 대체를널리 주지시켜 폭리에대한 주의를 시키는등 일반물가 폭리방지를 미련에수리 시키려고 부내의 일반물가의가격표준을 발표하야 만전을기하리라한다

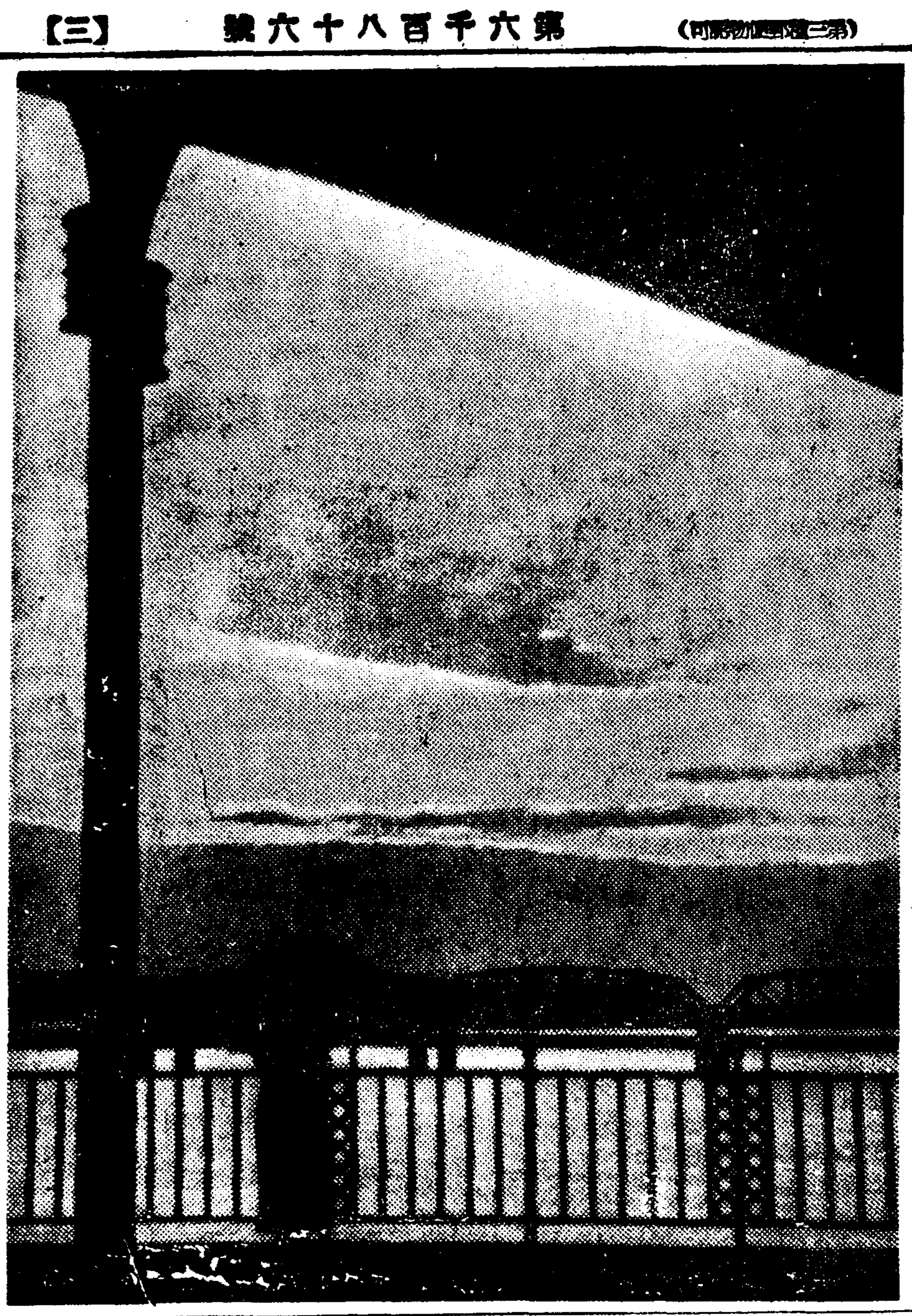

夕陽—昨日漢江에서

松島海岸腐爛屍

仁川府收容遷延

해변일대에는악취가충만

府當局의怠慢藉甚

【仁川】지난이십륙일에 인천부 송도정(松島町)해안에 의문의시체가 표착하엿단 신고를 바든 인천서에서는시체의검시를마친다음 인천부사회파에 그시체의매장에 대한것을 의뢰하엿스나이 보고를 바든 인천부사회파에서는 시체가 표착된지 오륙일되어도 매장을하지안코 그대로두어서 삼복지간에 시체가조수에 밀려서 부패하야 그부락일대에는 악취로인하야 주민들은 밤에잠을일고 잘수가업다하야 문학면주재소에 다시신고하야 문학면 주재소에서는 재차인천부 사회파에 전화로 의뢰하엿스나 지금까지 시체매장을 하지안어 일반은는 사회파에대하야 비란이 자자하다하며 전염병발생시기에 모든예방진을 절벽가티 베푸는 이때에 불결한 시체를 바다가에그냥두는것은 일반위생상 주목되는바이라한다

陽西面指導員 自轉車에落傷

【金浦】김포군양서면(陽西面)지도원 최중배(崔重培)군은지난 이십칠일 김포군청에볼일이 잇서서 자전거로 급히달려오는 도중 천등현(天登峴)고개를 나려오다가 자전거의 고장이생기여 한길이나되는 곳에서 떠러저서 면부의중상을 당하고혀바닥이반이나 뜨너저서 중태이심하야 인사불성의 상태에 빠저잇슴을통행인이 발견하고 김포읍내 김포의원(金浦醫院)으로다려다가 응급수당을 하엿스나원체중상이되여 그병원에서 치료치못하고 경성으로 다려갓다는데 생명에는 관게가업슬듯하다고한다

鐵材缺乏의影響으로

江華케-불·카實現難

五十噸以上이必要나엇지못하면

無期延期도不得己

인구팔만여에 각종산업이 상당히왕성한 강화(江華)는 경기본도와 천메-타도 못되는동을 사히로 바다에떠러저 잇는데엄한기가되면 그사히에유빙(流氷)이심하야 본토와의 연락이 삼주일이상식이나 끈허지는때가잇다 그래서본토와의 교통을물로 부하는것은 도민년래의 숙망으로되어잇는중 금년봄도회에서도 민의숙망을들어 도비십만원도민부담오만원 합십오만원의 이개년계속사업으로 그사히에 「케-블카-」를만들기로 결정되여 지금도 토목과에서그 설게를 바삐하고잇는중이다 그러나 적어도 오십돈이상의철재가 소용되는이공사는 국도의물자재와을 요구하는 금일에잇서서 목연공사를 전행하야나갈수잇슬가 큰난관에봉착하게되엿다 내지에부터의 철재공급이 거의 끈허지다시피된 작금의사태가그냥계속되는데에는 이공사도 부득히 무기연기의 운명에빠지게 되지나안흘가하야 도당국에서는 그대책을고려(苦慮)하고잇는중이다

鐵飢饉의京城府

各工事에異狀難免

代用品探索에腐心

시국관계로 철재(鐵材)가 폭등하야 그품파(品薄)이 심하야 금후철재는 전부에서 통제를하게된결과 이로말미아마 각종공사가 정체되여잇는 현상인데경성부공영부에서 금년도내에 필요한 철재를 조사하여보면 토목파(土木課)에서 일천이백사십돈가량인 소용되는동 이백륙십돈은 잇는것으로쓰고 나머지구백팔십돈가량이 더필요하고 도시계획파(都市計畫課)에서는 약일천돈이 더쓰이며 수도파(水道課)에서는 확장공사때문에 금후삼천오백톤이 더잇서야 되겟고 영선파(營繕課)에서도 약일천돈가량이 소용되여 결국경성부에서만해도 금후 약륙천오백돈의 철재가필요한 현상이다 그러나 이철재는 조선전체의 것을 방금총독부 단하(丹下)자원파장이 동경에 출장하야 상공성파 절충중한후 조선전체의 철재할당이 결정될터이고 그런다음에야 조선안의 각내부할당부분이 락착될것으로 실제 물자를 엇게되는때는 암만해도가을철이나 되어야하겟고 그할당량도저히 소요의량대로는 바랄수업고그절반정도를더 기대할수업는 현상이어서 철재대신의 대용품에대한 연구와철근 「콩크리-트」 건축가튼것은 변통집으로 만히변경될수밧게업는 현상에다닥아잇다

長湍九化開城間의 納木橋架設竣工

初渡式을盛大히擧行

【長湍】장단구화(長湍九化)개성(開城)간을연하여잇는 놀목천(納木川)의 교량가설문제는 다년현안으로 군민은물론개성부당국에 요망하든바 총면장이해영(尹海榮)씨의보다한 노력에 의하야 작년부터총독부에 유천여원을 던저서 기공하얏든바 그공사가순조로 진행하야 최근준공되여서 지난이십삼일에 낙성식을 성대히 거행하야 종내 수해로교통두절하야오든 장단구화 개성간교통은 완전히 해결되엿다

暴風雨突襲으로 漢江船遊客失色

이십팔일밤의폭풍으로

危機一髮에十名救出

【京城】이십팔일은 장안에 더위가 극도로심하엿스며 오후에 이르러서 빗방울이조금 내리다가 끗첫슴뿐 이엿는데 해가저물어지자 한강연안(漢江沿岸)에는 거진할가리도 풍우가 돌변하야 전선이 두절되고 흉은 배가 떠나려가고 흉은 파괴되여 일장소동을 이르키엇는데그러는동에 때맛침 한강에서 답여신여명을 태워가지고 선유하든 목선이 어두운밤에 폭풍우에 밀리워서 한방울 거처지못하고 철교하류로 떠나려가며사람살리라고 호국성이 진동하며 배는 [illegible] 미천구락부(尾川俱樂部)발동선이 간신이 마럼을다하야 쫏처가서 위기일발에 구조를하엿다 다행히 큰회는 면하엿스나 선유객 십명은 혼비백산지경에 이르러서 오후열시경에야 겨우도라갓다는데 그일행은 경성부청에다니는 모처구일의원명파 기생한명을태리고 나갓다가 그리된것이라한다

更生의中央舞臺 再出發의大公演

八月一日부터三日間府民舘에서

本報讀者에게優待

(사진은、중앙무대공연의"해적"선전포스타)

중앙무대(中央舞臺)의 혁신대공연—최일지면이연(...)씨를 일어버리고 오래동안침체상태에빠저잇든 극단중앙무대는 금번에 새로운 [illegible] 진영을정돈하고 진전한 신극의 길을 밟기위하야 준비중이엿든바 그것이 구체적으로 진행되어 팔월초하루부터 삼일동안 부민관강당에서 개생의 첫공연을 열기로되엿다 이공연에 올릴 레퍼-토리는 「해적선」의 「지나간날」 「해적선의해전」은 근대극의 원조라고일컷는 [illegible] 작품으로서 세게극단의사에이 미쳣다 오랫것이니 북국구라파의 전설에서 취재한것이요 [illegible]

더위에미친말 七十老人蹴傷

【仁川】더위에 못견된 말(馬)의 행장=지난이십팔일 오전열한시 [illegible]

開豐趙齊宮에 孤魂의縊屍體

【開城】개풍군북면삼소리(開豐郡北面三所里) 조제궁(趙齊宮)부근산림에서는 지난이십오일 목을매여죽은 남자의 시체가발견되엿다 나이는 이십사오세가량되여보히며 휴대품은 엄명수(嚴明洙)란 인장이하나 발견되엿을뿐이데 사흘이경과토록 신원이판명되지안허 동면사무소에서는 가매장을시켜두고 주인을찾는중이다

開城大和町總代 林晃植氏逝去

【開城】개성부 대화정총대(大和町總代) 임황식(林晃植)씨는 소화칠년사월 개성에 처음 정총대의 실시규측을 제정할때부터 정총대로 선임되여 이래육 [illegible]

豚皮增產爲해 自由屠殺을嚴禁

開城城와開豐郡에서

【開城】군수품으로 새로등장되는 돈피(豚皮)를 개성과 개풍군에서도 다량으로 공급하기위하야 자유도살을 엄금하기로되엿다한다 그러나 개풍군 십사면중에는 도수장이 불과네곳바게업서 군당국에서는 대부분 자유도살을 묵인해왓섯스나 금후로는 십사면중 북면(北面)광덕면(光德面)영북면(嶺北面)등 삼면을제한외에는 절부자유도살을 엄금하기로 되엿다한다

사진은 장단군마량공동판매광경

長湍의軍馬糧

三千五百石을突破

【長湍】장단군농회(長湍郡農會)에서는 지난삼일부터 군용(軍用)보리 공동판매를 장단읍전 고랑포(高浪浦)구화(九化)등 세곳에서 정하야 실시를 하엿는데 금년도에는 시국이 시국인만치 군마량(軍馬糧)의 증산을 도모하고저 군면당게 직원이총동원하야 독려한결과 불혼의예정량이 삼천오백석이엿는데 이십칠일현재에 삼천오백석이상의 성적을 나타내고잇다 그리고 보리공동판매의 시세는 다음과갓다

一等十一圓 二等十圓五十錢 三等九圓七十錢

溫泉湧出? 裡里郊外서探査

【裡里】이리교외 고봉리(高峰里) [illegible] 산곡(山谷)에서는 요즈음 [illegible] 물을 동리사람이 발견하고 그물을 길어다가 목욕을하여 [illegible] 피부병(皮膚病)은 [illegible] 전치(全治)가 된다고하다 이소문이 근동에 자자하야 [illegible] 수리조합(水利組合)에서는 조사를 하게되엿다는바 [illegible] 지하에 온천(溫泉)이 잇지 안흘가 하는 기대를 가지고 잇다는데 만일 여기에 온천(溫泉)이 발견된다면 동지(同地)는 전북평야(全北平野)가 눈아래 전개되여잇스므로 조망(眺望)이 조흔곳이라하야 [illegible] 이리(裡里)부근에 온천(溫泉)이 출현(出現)된다면 약진이리(躍進裡里)를위하야 경하할만한 일이므로 일반의기대는크다고한다

抱主의酷使를 警察에泣訴

本町署、抱主를嚴罰

포주의 혹사에 유린되다 못해 지금은 생사의 지경에서 방황하고 잇스니 구해달라는 창기의 호소 이십구일아침 본정서보안계에는 전화로써 구해달라고 호소해온 여자가 잇섯다 그는 미생정(彌生町)십이번지 [illegible] 라는 여자로서 작년삼월에 [illegible] 에 고용되여잇는 월자(月子)[illegible] 리여 왓는데 금년오월하순부터 천이백원의 전차금을 쓰고 [illegible] 치질(痔疾)이 심하야 영낙정(永樂町) 이정목 홍문병원(肛門病院)에서 치료를 밧고잇스나하로도 쉬여줄수업시 손을 밧게하야 마침내 치질이 자궁에드러가서 증세가 위험한상태에빠저것만 포주 우도는 손을밧지 못한다는죄로 날마다 매질을하고 섬화가티 구러서 견딜수가 업스니 경찰에서 어더케 하더라도 악독한포주의손에서 버서나도록 구해 달라는것이엇다 호소를 바든동서에서는 악독한 포주의 만행에분개하야 직시진상의 조사에착수하는동시에 이러한 폐단이업도록 엄중처벌할터이라한다

水原의白晝火災

二戶全燒後겨우鎭火

【水原】이십팔일 오후네시반경에 수원군수원읍신풍정(水原郡水原邑新豐町)신풍소학교(新豐小學校)아페는 시야모(矢野某)집에서 불이일어나 그집을전소시키고 불길은다시금 그옆집인 조원영(趙元永)의집에 옮마 마침내 두집을 전소시킨후 소방수들의 진력으로 동다섯시십분경에 진화되엿는데 손해는 약일천오백원이며 원인은 조사중이라한다

外上代金回收로 仁川商議懇談會

三十日午後八時에

【仁川】전시체제하에 잇서서중소상공업자의 상품판매량이 적은데다가 소비절약 근검저축장려의결과 외상대금의 회수선처에 대하야 인천상공회의소(仁川商議)에서는 부내 각상공조합원회장과 그회의소의원과의 관계자는 오는삼십일 오후여덟시부터 공회당 개하회의실에서 간담회를개최하고 여기에대한 대책에 대하야 현의선처책을 강구하리라한다

伊國巡洋艦

八月九日仁川에入港

官民、歡迎準備忙殺

【仁川】이태리(伊太利)의순양함인「라이몬두고리」호는함장「아후베드」대좌와 오백여명의승조원피 오는팔월구일에상해(上海)로부터 인천항에입항할 예정인데 인천부에서는 그국항의환영회를개최하려고 만반의준비를하든중이며 총독부에서는 활동사진기술 그합대에파견하고 조선소개를 사진으로서소개를 하는등 십일일오후일곱시부터 그합대의군악대가 욱(旭)소학교광장에서 이태리국가를 위시하야 연주회(演奏會)를 개최하고 십일만부민에게 그배를관람시키려한다

非常時의 健康報國은 淋疾治療에서

亡國病淋疾을 退治하자!

淋疾에걸린분은 이非常時局에銃後의赤誠을다하기爲하야 惡疾淋病을速히退治하야 潑剌한健康으로일하여나가야합니다

急性慢性淋疾을勿論하고 한번 이病에걸려서 百方으로여러가지藥을써보앗스나完治되지안는분은「淋疾聖藥ネオヂリン」을服用하서서 하로밧비愉快한健康을獲得하시기바라나이다

慢性急性淋疾聖藥

ネオヂリン

네오지링

定價 一圓·二圓 三圓·五圓 十圓

各地有名藥店에잇습니다

製造元 山本回生堂製藥所 京城府本町四丁目

朝鮮總代理店 株式會社 木村藥房

長篇小說

薄命 (62)

韓龍雲 作
鄭玄雄 畵

세주 자 十三

며칠이 지난 어느날이엇다 순영이는 공부를 자고 송씨가 혼자 누어서 여러 사람들과 화투를 하자고 마추어노흔 그날 저녁의 때경들을 어떠케 주선할까 하고 생각하야 보앗스나 아모리 하야도 내게이 나서지를 아니하야서 번민하는동이엇다

『여보』

하는 정선달은 문을 버쩍열고 드러서며 송씨는 바가우면서도 가슴이 두근거린다

『한참 못와겟습니다』

정선달은 송선한 장수처럼호기스럽게 말한다

『글세 그새 기다렷는데 웬일이오 무슨일이 잇섯소?』

『일이라야 별일이겟서요 소갈데 딸잡데 도려다니는 일이지요 사이에 서울로 시골로 얼마를 도라다니지 모르것소에 놈의 팔자가 언제나 궁둥이를 부치고 안저서 자라볼는지 모르것소』

『애그 나는 사내들처럼 철철 또라다니거나 하얏스면 조컷소 방안 구석에만 드러 업드려서 속을 태우니까 갑갑하야 죽것소』

『그런데 저거번에 그일은 잘 되얏지오?』

『그일이라니?』

『아따 정하는일 말이오 온 마침에 그 정쟁이를 만나서 말을 드르니까 아주 잘되얏다구 하더군요 어찌 되얏나 하고 궁금하얏더니 만일 잘못 되얏스면 내가 섬부름어나잘 못하야서 그랫나 하고 생각 하실가바서 마음이 졸밋졸밋 하더니 잘되얏서요 그러자들은 하루조일 버려도 도일원이 이 안생기는대 돈을 어원이나 주엇스니 여북 하란는대로 잘하것서요 그때 아주머니가 도일원만 나를 주셧지오 그러대 일원이 조금 약소한듯 하야서 내돈 일원을 더해서 이원을 주고 아주머니 말대로 부탁을 하얏지요 하니까 정쟁이는 그러면은 천보앗것지오 그래 절을열번이나 하면서 그러것다구 하더군요 그렇두 또 순영이도 도일원을 주엇지요 말은 파자 사맥오라고 주엇지만 설혼 점하라고 주엇지 그런데 그 얘들이 정을 하러가지 아니하면 어쩌가 하엿더니 가지어 다행이지 하지만 내가그러게 하엿는데 저이들이 안갈수가 엇나 그일때매 내돈 이원이 도망것소 그런즉이나 또 엄맛을 다시게되저 안쏘 웩, 그러니까 그얼어 적버 아시오』

하고 공치사를 한다

『애그 그랫소 그러면 그돈 이원은 내가 드리야지 그러나 저금은 업고 좌차 섭하지오』

『이거 무슨 말씀의 말씀이오 내가 그돈 그런돈을 바더먹고 사는놈인줄 아시오 우리는 모레바테다 허믈 바어도 배리처처하게 그런돈은 안밧소 우리는 합을 업지마는그런돈이면 거륜것은 돈이문할지를 안소 내가 그러게 돈을 아랏으면 논사고 종부리게요 그런할놈은 하자두마시오』

정선달은 손찰을 내젓는다

『쇠빨도 각각이오 연주도 목목이라구 내일에 웬 정선달이 옥올리자 엿소 내가 차차 빼리다』

『이거 이러케 말씀하면 우리가 친한 본의가 어깨수려 자꾸 그러케만 하시면 도리여 섭섭합니다 그러고 그게어디 아주머니 일원이오 그게 적내일이제 꼬리얼여 되면 나열이란 말이오 하너씨 그돈 이원을 수라마시고 고일어 되거든 구문이나 만히 주서오 하하하』

『그게야 몰론이제 사람에 남녀간에 저러케 서근서근한맛이 잇서야지 아주 외입쿠 벼천 친구들하고 말을 하라면 속이 터제서 견댈수가 업거든 하여간 사람은 서울 태생이라야, 벽창호가튼 시골놈들 말해보면 기막히지 그중에도 평양놈 들은 더하지오 무뚝뚝하고 어정업고 그중에 아는체는 모두하고, 내살든 고장이지마는 기막히지 여북해야 내가 그고장을 떠낫나요 서울와서 사라보니까 사람들이 모두 연한 참배맛 갓슴되다』

송씨는 번민하든 끄레 정선달을 추어주다가 홍분이 되야서 자기가 살지못하고 나오게 된 평양의 인심을 나불하얏다 그리하고 계속하야서 순영이가 정한 어야기를 드른대로 말하얏다

시모느・시몽의最近心境

시모느・시몽이『상드라・마ー린』이라는 女給을매로에겟大事를이 다가티同情과 稽査를 바바다는것을 한층 헐리우드뿐아니라세界여기 그女는 어떤『꾼・크레인』이라는 辯護士를 비세워女給을 告訴하엿습니다

그리고 그女는 이事件에 對해서 다음과가튼 心境을 發表햇습니다――『어떤일은매우 불愉快합니다 나는 마ー린(女秘書의일홈)을 絶對信用하구 金錢出納에對한 一切를 맷겨버렷습니다 그랫든데 글세 나를 背反하구가다니 돈일허버린것보다두남의感情을 고리케 몰나보다니』하고 새삼해서 눈물내며말고 얼골이 벌개해젓답니다

★

그러나 한가지기꺼운 消息은 얼마전英國의 有名한프로듀서요 監督인『아ー렉산더・코르다』氏가 巴里를訪問햇슬때다옴과는가宣言을햇습니다 나는압으로一年二本製作主義를 取할려이다 그中 一本은 彩色映畵가될것이요 하나는 오리지날씨나리오에依하야 製作할方針이다 그런데 于先『마르알레』그레(有名한女流作家)의오리지날씨나리오와『앙리장송』의 原作인『벨비르의시모ー느』를 製作할計畫이다

그러면 어作品의主人公은 누가될까?『시모ー느・시몽』을엇지된히도코르다가어 作品에『시모ー느・시몽』을 主演식히게되면 偶然 渡米以後全然歐洲映畵界와는 因緣이끈어젓다 그러데 시몽을歐羅巴로 다시 불러오는데 佛蘭西가아니고 英國이될것이아니냐?』고 巴里映畵界에는 큰이야기거리가 되어잇다고한다 어째든 다시 歐洲로도라은『시몽』을보고 시프마음에 어는기쁜消息中의하나이아닐수업다

映畵界의異變

長篇漫畵續出!

파社에서〃갈리바ー旅行記〃를漫畵로完成할豫定

믹키・마우스로더부터 世界的으로 알려진 漫畵映畵創始者인 디스니ー氏가 長篇漫畵로『안더센』의 童話를 題材로한『白雪公主와도깨이』를 天然色으로 製作하야 空前의 大成功을하여 映畵界에 一大센세ー숀을 이르키고잇슴은 既知의 事實이다.

이 長篇漫畵는 한 사람의 俳優도 나오지아니하고 펜과 잉크와 그리고 채색과 畵筆만 가지고 만드러낸 映畵자 數百萬圓의 作品을 만들수잇다는 自信과 하나의 信念을 어든『디스니ー』氏는 이번 다시 百萬딸라ー의 長篇漫畵三本을 製作할 意向을 表明하얏다.

이러한情勢에 비추어보아 파라마운트 會社에서는 世界的으로有名한 探偵과驚異의世界를그린 少年小說『갈리바ー旅行記』를 漫畵總動員으로 七八卷의 長編物을 完成할 意圖를 發表하엿는데 이製作에는 一年半以上이걸릴豫定이라고한다

漫畵映畵創設者

더氏에學位授與

漫畵映畵를創始한『월트・디스니』氏에게 하ー바ー드大學에서는『마스터・오브・아ー츠』의學位를贈與햇다

디스니ー氏는 一個畵家로一九一八年부터 漫畵映畵製作에 着手하야 一九二三ー二六年에는 漫畵를끼운 喜劇『아리스・코메디』를製作하엿고 一九二七年에는有名한『믹키・마우스』를 發表하야 漫畵映畵의 새로운世界를開拓하엿다 以來十餘年間『쿨렘비아』와『유나이렛드』를 거처 至今은R、K、O와契約을맛고잇다

어번하ー大學에서 最高의學位를 授與하게된理由는 디ー氏가漫畵를通하야 米國文化와 또는敎育의發達에 寄與한功績을稱讚하는데잇다고한다

肖像裁判

原告베오네트孃이 드디어勝訴

은막의花形〃콘스탄스・베네트〃양이〃앙드류・포가니〃라는 畵家에게 肖像을依賴햇는데 그肖像이 全然딴사람이되엿다고하야 謝禮金을 支拂하지아니하고 裁判까지 하엿더니 이번勝訴하고말엇다

事件의 顚末을드러보면〃포가니〃畵伯이 베네트孃代身에 각금 自己안해를 代身모델로 하야 그린것이 發覺되엇든까닭이다

法廷에서 베네트孃은――나는 저러케 머리털이붉고 절구통 정갱이를한 女子가 아니얘요 아주 저肖像은 세멘트桶가리 되엿서요 저女子는 흥가리여시 아마존出生인 포가니의 夫人입니다

라고 소리를 질르고는 저런그림에는 三千五百弗을 支拂할 價値가업다고하야 일은 베네트孃의 뜻대로 되엿다는 것이다

오디라 JODK

趣味講演 (三十日後七時)

『蓮 꼿』

培花高等女學校 李德鳳

무더운여름철에 못池에 피

待望中이든朝映作品

無情撮影을完了

新秋를華裝할文藝映畵

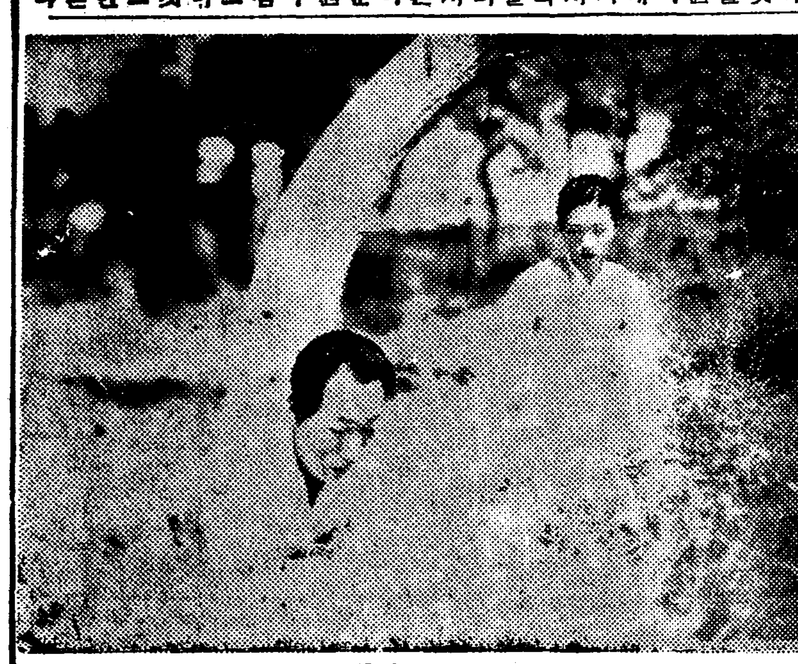

지난三月부터 製作에着手하엿던 朝映第一回作品인 春園 李光洙氏原作 朴基采氏脚色兼監督인『無情』은 主로 로케ー까지 完全히終了함과同時에이로써 全部撮影을마치고 新秋를마지하야 封切케될모양이다 『無情』은 朝鮮現代文藝史上의唯一한 古典인것만큼 이作品의 映畵化는 이미企待된지 오래엿다 朝映에서는 이作品의完美를企하야 最大의努力을 해왓스며 特히撮影에잇서서는日本內地에서 文化映畵撮影技師로 信望이 노픈 李炳宇氏를招請하야 이를擔當시켯다

『스태프』

原作	李光洙
脚色、監督	朴基采
潤色	金正革
台詞	李泰俊
音樂	金管
撮影	李炳宇
錄音	崔寅奎
	吳榮鎬
製作	李載明

配役

李亨植	崔南鏞
朴英彩	韓銀珍
申友善	李白水
牧師	李錦龍
金善馨	金信哉
桂月花	玄舜英
金顯賢	金一海

梗槪

동경어떤전문학교에 유학중인조병욱은 여끄제여름방학으로 고향인평안도안주의 자계정에돌아와잇다. 그가돌아오는기차속에서 박영채란기생을 우연히알게되어 지금갈래야 갈곳이업슬뿐아니라 인간으로서의희망을이저버린――그리하야 평양으로자살하러간다는 그악착스런광경을보에 무한한동정을가저 그대로 자기집에함께데리고왓다.

병욱은 오늘영채와함께 방바구니들러서 방을띄다가 금시 여행갓다 돌아온 오빠가놀라 문되어간다 어리하야 어『무정』의이야기는시작되는데 몃달뒤 영채는 그의 외삼촌집으로 그리고영채아버지에게서 새로운학문을배우며 그집에지내든 영채의아버지는 두사람을 은연중약혼시켯든것이다) 형식은서치도업스다 막연스러 서울로떠나다 영채는 그뒤 몃해동안 외삼촌댁에서 지내게되나 허다들이기기로하야 그만평양의감옥에잇슬 아버지와 거에 오빠의 지렴간다 병욱은자기가다려온 새로운 식구 박영채의지내온과거를 이야기한다

◇

정주(定州) ―七月七夕 날밤무가드면 요로 견우와 직녀를 차며 하는칸가―

여기에어린뭐 영채와이형식 도끼어잇섯다 그러나 또바게 영채의아버지가 제자 아들의지모할 씨명을짓고꼬

그리고지금은 어디잇슬지도모르는 형식을차즈오랑으로 그집을용출하야 평양애와다 그러나 아버지는이미 자결하신뒤엿고 형식은자술길이 업서 사방팔방을헤매든남어지 평양 여명기요 절개기픈 계월화에게구원을바더 드디어 그어를 올마『계월향』이란기생이되고 말엇다 기생이된영채, 계월향은 계월화의 언생의절개에감화를바더 그를따르고 존경하면서 부단히리형식을 만나게 위하야산다

어느날 그러케미더든 월화가 자기몸이팔리는것을 비관하고 사랑하여 쩌든던 자기반지를 잘른영채의손에 쥐워주고몸을 대동강에 던저 자살하여버리고만다.

의지하엿든 나무자 부러진 뒤의영채 그는 드디어 경성으로 형식을만난다는 단한가닥의희망을 안은채 기생 그대로 서울에내린다 여기서첫번 그의마음에 정조로써의 큰조울 그의가슴에 때려주사람 신우선이란신문기자 그는 풍류적청년이엇다 그러나 영채는일을 계속하가며 형식에게 일념을지혀버리지안는다 그러할지음 마친 한경성이에잇셔 어떤동학교의 좁어근헬어서 뒤에형식은 평양의감투 취장호의 통상학교에 생활을 영위하여엇섯다. 선우선은 영채의 심성은 알어낼수업시 전철한 사랑을 고백한다 영채는 하는수업시 자기의 비밀, 여형식을 찻는다는 사정을 말하고만다. 형식이란 의외의사람, 그는 선우선으로서는 너무나 가까운친구엿다. 우선은 그고민을 안은채 형식에게 전화로『영채』란 여연이 칠팔년동안 찻고엇다는말을 전한다. 어에 행복을 예째든 형식은 무거운 『은인』 성스런 『의리』의 아픔 고민한다. 그러하야 갓갓내 모든것을 단념하고 영채의집에 조차갓슬때 영채는 벌써 모든것을 잃어버리고 형식과 선형의 미래를 축복한다는편지를 남긴채 업서 그가 존경하든 월화가 투신한 대동강으로 죽엄을 결심한채 떠낫다. 형식은 뒤를어어 내려갓스나 저종건엄서 단념하고 돌아오다. 서울의 장바근 일은가을비가 쓰서히 내린다.

선형이돌아친 원고잇는신문! 거기엔박명스런명기, 박영채의슬픈이야기가 커허위잇고 형식은문득한 자책을느끼며 세서울을 정처업시 헤매고만다

고적――벼는소리업서 장우영는다.

어린이야기를 끄린변옥, 크의오빠도갈려하야 영채가 그가족에 편입되는것을 찬성한다 병욱은 날드시기때서 『영채』를 부르며 농원으로쫏차간다 영채는 지금저녁낙조를바드며, 새로운 희망을안은채 외로히강가을 걸어간다. (끗)

(寫眞上은 『無情』의 一場面 下는 撮影完了人事次 本社를 來訪한 製作關係者와 出演者一同)

憧憬의스타ー를左右에 崔承喜淸笑

朝鮮이 나흔 半島의舞姬崔承喜女士는 世界를 舞臺로하야 渡米한지 어느듯 半年을 지내여 오늘은 世界의舞姬로서 그名聲과 그藝術을 한가지로 頌讚의과녁이 되여와다 센프란시스코에서 찡장한人氣를어덧고 『뉴욕』의『메트로폴리탄』에서 가을에는 燦爛한 朝鮮舞踊華裝版을 展開시킬準備에 忙殺되고잇다

한가지支障은 支那事變以後로 亞米利加全國에 排日的氣分이 濃厚한關係가잇스나 崔女士는 新然藝術의 國際性을 發揚하기에 最大의 努力을다하고잇다

이寫眞은 헐리우드에 女士가 留할때 메트로映畵會社를 訪問하엿슬때것이니 女士의바른편에 선男子가 世界的美貌라는 羨望의的인『로버ー트・테일러ー』君이요 왼편에 웃고섯는 男子가『존・크로포ー드』의 男便인 亦是敎養잇는 人氣俳優로有名한『프란쇼ー톤』이다

演藝消息

市內團成社에서는 今三十日과三十一日兩日間 晝夜二回로 소프라노歌手 佐藤千夜子女史와 春野芳子의 舞踊을贊助出演으로하야 特別大興行을 하지로되엿다고한다 (晝間午後一時 夜間은午後七時半) 入場料金은 七十錢 五十錢

中央舞台讀者優待券

上演레파ー트리

(1) 헨릭, 입센作헬게란드의 海賊(三幕四場)

(2) 李光洙作『지는해』(一幕)

一、日時 八月一、二、三日(三日間)

一、場所 太平通府民館大講堂

(本報讀者에限하야五十錢을三十錢으로割引)

野談 (本日午後九時)

新房虎瞰

申自老

정주(定州)땅에 순선달(孫先達)이라는이가잇섯는데 형이새고 당이어잇서 큰농사를지고잇지마는 원악집이가난하야 동욕이라고잇더니 한해는 남의무지(浮木)돌에도더저지고서 무파아직도 벼(稻)울추수할수가업서서 느진서벼(稻)까지 논에잇지마는 명해동안오진하게하얏더니 돈이줄어이엇스므로 그때야 순막(孫幕)와 벌커들이게허사서 쌍경하게되엇던것입니다 그런데 그도중에 또경(門慶)형을 지내 논데 고개오에서 장자우어리니게 때는밤이되엇는데 어디서인지 큰소리로말리 우는소리와 사람이소리가 몰려거리는소리가 들림으로 퍼이하야기고 그곳을차저가보니 멀리산형이가리 큰동광여가잇고 그아래는 녹의홍상을한 선부가 잇섯습니다……그경과는 들어보아주시지요

放送 프로그람

三十日(土曜)

◇午前六時(東)라디오體操(第一放送에依함)

◇同七時二〇分 同 同

◇同一〇時二〇分 氣象通報 家庭메모 日用品時勢

◇同一一時一五分 滿洲移民入植地 『靑年完全就學까지(六)』『靑兒』 醫學博士 李 鍾 鳳

◇正午 (東)時報(名)土曜콘서ー트(第三十二回) 管絃樂 名古屋放送交響樂團 指揮 早川彌左衛門

◇午後零時三十分 뉴ー스

◇同一時 全國中等學校優勝野球大會第二天朝鮮豫選實況(國語) ―京城球場으로부터中繼―

◇同四時 뉴ー스 職業紹介

◇同六時三十分 라디오學校『귀엽게웃지다』 李 無 影

◇同六時五十五分 어린이新聞

◇同七時 趣味講演『蓮꽃』 培花高等女校 李 德 鳳

◇同七時三十分 뉴ー스 [illegible]

◇同八時 라디오時局讀本 天氣豫報

◇同八時三〇分 伽倻琴散調와併唱 一、散調 가、중모리 나、자진모리 다、당화 二、併唱 가、短歌 竹杖芒鞋 나、唱劇調 獄中歌 伽倻琴 沈相健 杖鼓 韓成俊

◇同九時 野談『新房虎瞰』 申自老

◇同九時三〇分 뉴ー스解說

◇同九時四〇分 (東)時報 뉴ー스 氣象通報 明日曆 翌日順序

◇同一〇時 地方으로보내는뉴ー스

◇同一〇時一〇分 國語講座(二五) 李 完 應

第一放送

◇正午 (名)管絃樂

◇午後六時 (名)管絃五重奏

◇同六時二五分 (東)講演

◇同七時三〇分 (大)歌謠

◇同七時四〇 (東)講演

◇同八時 (東)獨唱

◇同八時一五分 (靜)山祈風獻

◇同八時三〇分 (東)長唄

◇同八時五〇分 (東)드라마

三十一日(日曜)

◇午前六時(東)라디오體操(第一放送에依함)

◇同七時二〇分 同

◇同一一時五〇分 氣象通報

◇正午(東)時報

京畿立唱 一、놀냥 二、앞山打鈴 三、뒤山打鈴 四、개고리打鈴 五、洲打鈴 李命山 李命吉 卓福萬 金泰運

◇午後零時三〇分 뉴ー스

◇同一時 四重唱 一、옛꿈 슈ー베르트作曲 二、나의집 비숍作曲 三、月桂꽃 슈ー베르트作曲 四、思故友 폴론드作曲 五、켄터키옛집 포스터作曲 六、어머님되오리 同 七、죄꼴새 民謠 소프라노 李今鳳 알토 尹福業 테너 姜俊熙 베이스 朴英緖 伴奏 金仁洙 指揮 朴榮根

◇同一時三〇分 新作이야기 成東鎬

◇同二時 吹奏樂(레코ー드)

◇同四時 뉴ー스

◇同六時三〇分 兒童劇 一、돌一、짱아짱아 二、토끼의말 百合어린이會 指導 金虎俊

◇同六時五五分 修養講話 李明世

◇同七時三〇分 뉴ー스 天氣豫報

◇同八時 唱劇調 一、短歌 二、唱劇調 崔錦玉 鼓手 丁元燮

◇同八時三〇分 라디오小說(京城)『밝은달』 李白姬

◇同八時三〇分 라디오小說(平壤) 韓綾波

◇同九時 音律 一、平調會相 二、吹打 三、鄕民樂 玄琴 金剛熙 洋琴 金相淳 大笒 金永根 杖鼓 金一宇

◇同九時三〇分 뉴ー스解說

◇同九時四〇分 (東)時報 뉴ー스 氣象通報 明日曆 翌日順序

◇同一〇時 地方으로보내는뉴ー스

◇同一〇時一〇分 國語講座 西村眞太郞

第一放送

◇正午 (東)箏曲

◇午後一時(大) 新人午後(淸津)

◇同一時 (城)만돌린

◇同六時 (東)童話

◇同六時二五分 아나운사隨筆

◇同七時三〇分 (東)漫才

◇同七時四〇分 (東)物眞似

◇同八時五分 (東)歌謠曲

◇同八時二五分 (東)落語

◇同八時五〇分(東) 라디오風景

八月一日(月曜)

◇午前六時(東)라디오體操(第一放送에依함)

◇同七時二〇分 同

◇同一〇時三〇分 氣象通報 料理法『夏의料理』 日用品時勢

◇同一一時一五分 家庭時間 洗濯과染色(一) 李 德 一

◇正午(東)時報 (東)和洋合奏

◇午後零時三〇分 뉴ー스

◇同四時 뉴ー스 職業紹介

◇同六時三〇分 月例講話『오늘날보는것과못는것』 세브란스醫學專門學校長 吳 兢 善

◇同六時五五分 어린이新聞

◇同七時 週間情報 李 鍾 谷

◇同七時三〇分 뉴ー스 [illegible] 天氣豫報

◇同八時 大衆講座『衛生에對하야』

◇同八時三〇分 漫談 개고리무장사 洪 開 明

◇同八時五〇分 一、寧邊歌 二、긴雜歌 三、가진雜歌 四、平壤念佛 五、자진念佛 白 牧 丹 鄭 錦 紅

◇同九時一五分 라디오隨筆

◇同九時三〇分 뉴ー스解說 方 仁 根

◇同九時四〇分 (東)時報 뉴ー스 氣象通報 明日曆 翌日順序

◇同一〇時 地方으로보내는뉴ー스

◇同一〇時一〇分 初步國語講座(四〇) 宋 今 璇

第一放送

◇午前六時三〇分 實用英語會話

◇正午 (東)和洋合奏

◇午後五時四五分 (仙)劇

◇同六時 (城)이야기

◇同六時二五分 (城)講演

◇同七時三〇分 (東)歌謠

◇同七時四〇分 (東)講演 小山 [illegible]吉

◇同八時 (東)吹奏樂 陸軍戶山學校軍樂隊

◇同八時二五分 (大)齊唱 大阪放送合唱團

◇同八時三五分 (東)話時 物語 吉村 岳城

◇同八時五五分 (東)라디오드라마『雪晴れる』 齊藤豐吉作

局勢는緊張한데 過誤가連發이라

三玄子

前回에서 黑三九의 過誤로 말미아마 先手를 抛却하야 白으로하야금 右邊中央및 上邊中央을 占有케한 顚末을 말하얏거니와 그러나 白三六이 乙의一七로 直走함으로써 丙의一四가 열러지게되어 어方面의 白地는 極히『루ー스』한것이니 白의陣勢는 外華와가든 實質을保障키 어려울줄안다

그리하야 黑四三이 丁의一一로 侵入하니 白四四는 丁의 一三으로 쌰노앗는데 그러고 그로말미아마 白地가破壞되고 그리하야 白軍이 兩斷될 危險은 救할수업다 그리고 黑四五는 먼저 乙의一二에두어 白으로하야금 乙의一三으로 應手케한뒤에 戊의一一로 進出하면 別圖其一과가티 白軍이 兩斷될만하니라 上面의白軍은 黑軍에게包圍되어 白軍은 救할수업는額勢를 招致치아니할수업다 그리고 만일 白이 上面의白軍이 包圍되는것을 救하기 爲하야 圖示白四 丁의 一을 己의九로 飛走하면 黑五는 庚의 一一로 飛走할것이더 그리되면 下面의 白軍이 未生으로 包圍되어 더욱不利할것이다

그러데 黑四五가 丁의一○으로 벌려 遮斷의 手段을 그르친것은 注意할바이다 여제白이 丙의 一〇으로 자필것가트면 別圖其二와가티 白은 柳爭에 暗算이잇스면 柳爭을 斷行하고 그리치아니하면 右邊第二線으로 넘어가서 上下를 連絡할것이니 黑이어 白地에 侵入한 目的은 어루지못할것이다

그리나 白四六이 丙의一○으로 자치지안코 乙의一○에두어 黑四七乃至白五四의 酬應이 進行될과함께 白軍이 兩斷되고 말앗스니 黑四五의 過誤도 問題이지마는白四六의 誤算이야 말로 더욱 問題가되지아니할수 업게되얏다

本社獨占

國手爭覇譜 =(6)=

白 丁奎春

黑 權秉郁

(四目半込出)

●四三 丁의十二
○四四 丁의十三
●四五 丁의十
○四六 乙의十
●四七 乙의十一
○四八 丙의十一
●四九 丙의十
○五十 乙의十二
●五一 乙의九
○五二 甲의十一
●五三 丙의九
○五四 丁의八
…死點…
●五五 巳의四
●五七 乙의十一
…粘…
○五六 巳의四

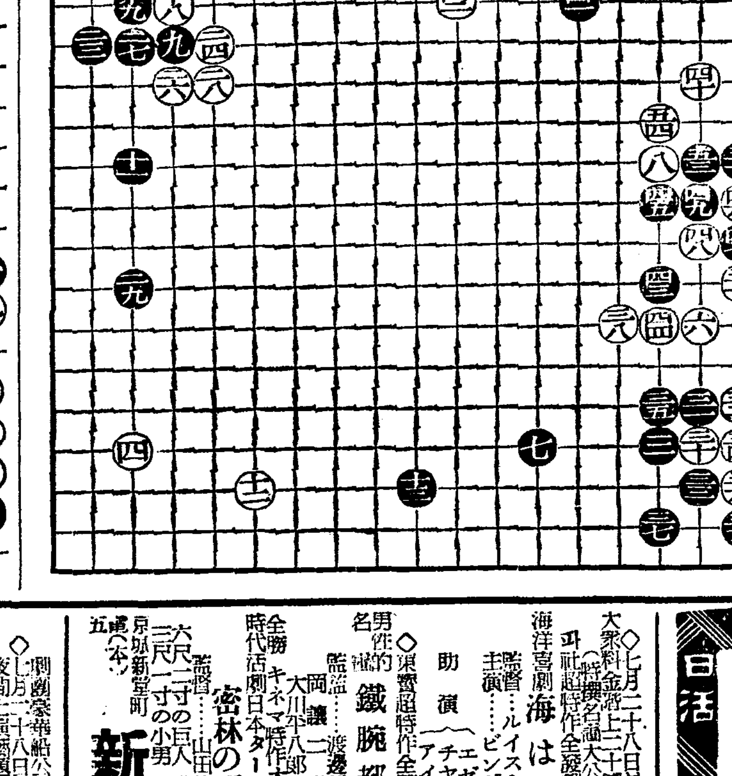

參考圖(其一)

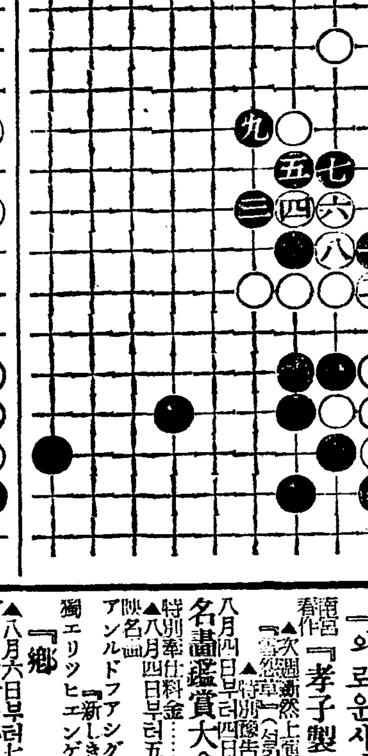

參考圖(其二)

(但白五五은 巳의十一은 死點이오 黑一四는 巳의十一로 粘할것이다)

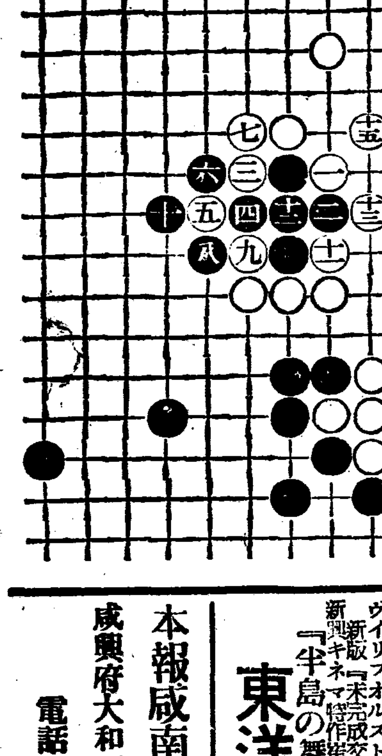

七月三十日(土) 三十一日(日) 二日間 晝夜 夜七時半 特別入場料金七〇、五〇
世界的歌姬リコ・ソプラノ歌手
佐藤千夜子獨唱會
○民謠○歌謠(所作附)
舞踊 春野芳子 賛助出演 東洋のジョセフィンベーカ ピアノ・山田アサ子
○アーストナショナル映畵 全發聲 作家と御婦人
ロイ・ドベーコン監督 タリオン・デーヴィス・ロバートモンゴメリ 主演
特告 夜は混合ますからなるべく晝間を御利用下さい
特別豫告 八月一日より 樂劇團 桃源境 大公演
團成社 電光三四九二番

七月二十八日より三十一日まで五〇セン均一
若劇
大朝ニユース / 四つの葉のクロバ / 世界の陸軍 / 大毎ニユース / 夫人日記
6·45 1·40 3·00
6·55 1·15 3·10
8·20 1·10 4·35
8·40 1·30 4·55
早朝割引開映時間まで御入場の方は三十錢均一シー割引致します

日活 黄金座
七月廿七日ヨリ 七月卅一日マデ
朝日ニユース 11·00 2·35 6·40
日活 夢の長次 11·10 2·45 6·50
パ社ニユース 12·20 3·45 7·50
深夜のマドンナ 12·10 3·55 8·00
京日ニユース 1·30 5·05 9·10
日活海上たより 1·45 5·20 9·25
入場料30錢均一 午前中

◇七月二十八日から上映! 大衆料金 下二十錢均一 (特殊名畫大公開週間!) 파社超特作全發聲日本版!
◇東寶超特作全發聲版! 海は桃色 全十卷 監督…ルイス・マイルストン 主演…ビング・クロスビイ 助演(エセル・マーマン チャーリ・ラルスス アイダ・ルピノ)
男性的名作 鐵腕都市 全八卷 監督…渡邊邦男 原作…大川平八郞 主演…山縣直代
全勝キネマ時代活劇日本ターザンの 密林の覇者 全七卷 監督…山田兼則 主演…權山龍之助 六尺二寸の巨人 一尺一寸の小男 日の本本吉
京城新堂町 新臺座

◇七月二十八日早日三十一日까지 劇研座第三回公演 夜間上演劇題 李雲芳作 『외로운사람들』 『孝子製造法』
▲次週豫告▲
八月四日早日五日까지二日間 名畫鑑賞大會 於府民館 晝夜三回上映 特別料金…十錢均一
▲八月四日早日五日까지二日間 映名畫 アルノルドファンク博士監督作品 『新しき土』 獨エリッヒエンゲル監督作品 『郷愁』
▲八月六日早日七日까지二日間 ヴイリ・フォルスト監督作品 新版『未完成交響樂』 新興キネマ特作崔承喜主演 『半島の舞姫』
東洋劇場

本報咸南支社
咸興府大和町三丁目六
電話一一四三番